



Engagements financiers des acteurs CDNG de la région Grand Est et du bassin Rhin-Meuse dans les secteurs de l'eau et de l'assainissement Bilan 2024

Chaque année le pS-Eau collecte les engagements financiers pris l'année précédente par les collectivités territoriales, les syndicats d'eau et d'assainissement et les agences de l'eau en faveur de projets d'accès à l'eau potable et l'assainissement dans les pays en développement, ainsi que de projets de gestion intégrée des ressources en eau (GIRE).

Depuis 2005, la loi Oudin-Santini a permis de mobiliser un montant cumulé de 428 M€. Principalement mise en œuvre par les agences de l'eau, elle constitue également un levier majeur pour les collectivités territoriales, qui ont apporté une contribution de plus de 170 M€ depuis son adoption. Avec 3,4 M€ mobilisés en 2024, les engagements des collectivités sur leur budget général se sont maintenus au cours des cinq dernières années. En revanche, la mobilisation via le dispositif Oudin-Santini s'érode, passant de 13 M€ en 2019 à 9,9 M€ en 2024. De nouvelles collectivités se sont toutefois engagées en 2024, tandis que d'autres ont diminué leur niveau de contribution.



Vous pouvez retrouver la plaquette des engagements financiers 2024 au niveau national [ici](#).

Ce bilan focalisant à la fois au niveau de la région Grand Est et sur le bassin Rhin-Meuse est réalisé dans le cadre du partenariat entre le pS-Eau, Gescod et les agences de l'eau Rhin-Meuse, Seine-Normandie et Rhône Méditerranée Corse et avec le soutien de l'agence française de développement.





Bilan 2024 – Région Grand Est et Bassin Rhin-Meuse

Sur la région Grand Est, le pS-Eau a collecté pour l'année 2024 les engagements financiers

de 16 collectivités représentant une somme de 1 213 397 €

dont 13 collectivités représentant 846 474 € sur le bassin Rhin-Meuse

L'agence de l'eau Rhin-Meuse a engagée 2 024 186 €.

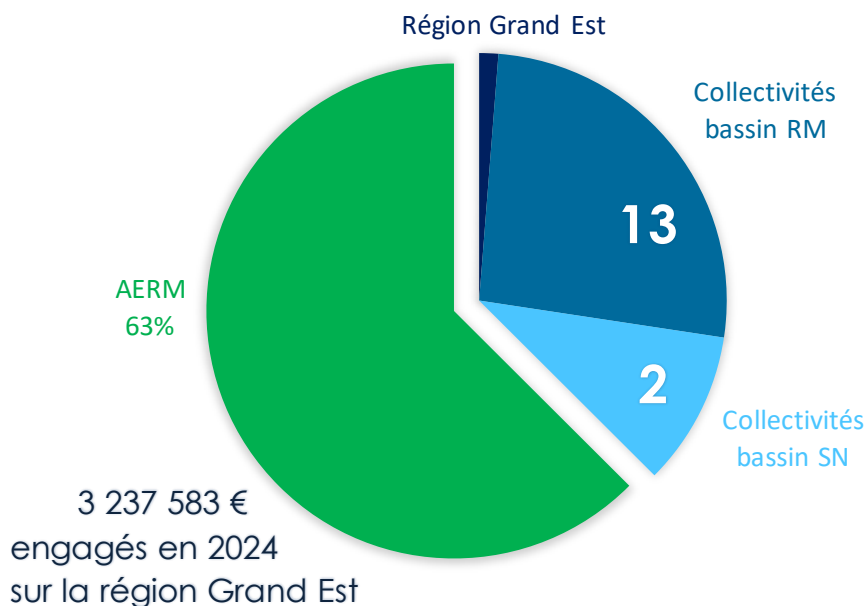

En comparaison, en 2023 le pS-Eau avait collecté les engagements de 25 structures pour 1 163 660 €. On constate que la somme des engagements augmente légèrement tandis que le nombre des collectivités contributrices diminue significativement. Plusieurs collectivités ayant de petits engagements ne les ont pas renouvelés pour l'année 2024 (cf. Tableau récapitulatif des engagements 2019-2024). On constate également que pour l'année 2024, la quasi-totalité des collectivités (excepté Saint Louis Agglomération qui s'engage néanmoins sur d'autres secteurs) ayant pris des engagements l'avait déjà fait l'année précédente et sont engagées sur la durée au sein de coopération décentralisée ou en appui à des acteurs associatifs.

La contribution de l'agence de l'eau Rhin-Meuse était en 2023 de 1 265 353 €. Cette augmentation significative sur l'année 2024, par rapport au montant moyen observé sur les autres années 2019-2023 du 11^{ème} programme de l'agence de l'eau Rhin-

Meuse, s'explique par la conjonction de deux facteurs : le recrutement d'une personne supplémentaire pour l'interagence et la volonté des instances du bassin de se rapprocher en fin de programme du seuil du « 1% Oudin-Santini » qui s'est traduite par une augmentation de 571 579 € par rapport à la maquette financière initiale, de la dotation réservée aux projets relevant de la coopération internationale.

En 2024, d'après les données fournies, les agences de l'eau Seine-Normandie et Rhône Méditerranée Corse n'ont pas cofinancées de projets portés par des acteurs de la région Grand Est.

Sur l'année 2024, les engagements des collectivités territoriales ont été engagés à 61% via la loi Oudin-Santini. Les valorisations des ressources humaines représentent 10% de l'engagement des collectivités et 8% de l'engagement de l'AERM.

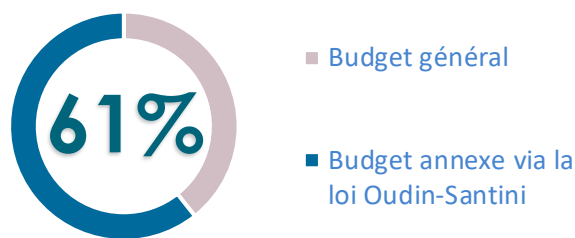

La répartition géographique des collectivités engagées est inégale à l'échelle de région Grand Est. Les départements plus ruraux (Ardennes, Aube, Haute-Marne et Meuse) ne présentent pas d'engagement. Le bassin Rhin-Meuse (à droite de la ligne de partage des eaux en bleue) comptabilise plus de collectivités et également plus d'engagements financiers. Sur le bassin Seine-Normandie, seulement deux collectivités sont engagées en 2024. Leurs engagements sont néanmoins financièrement importants.

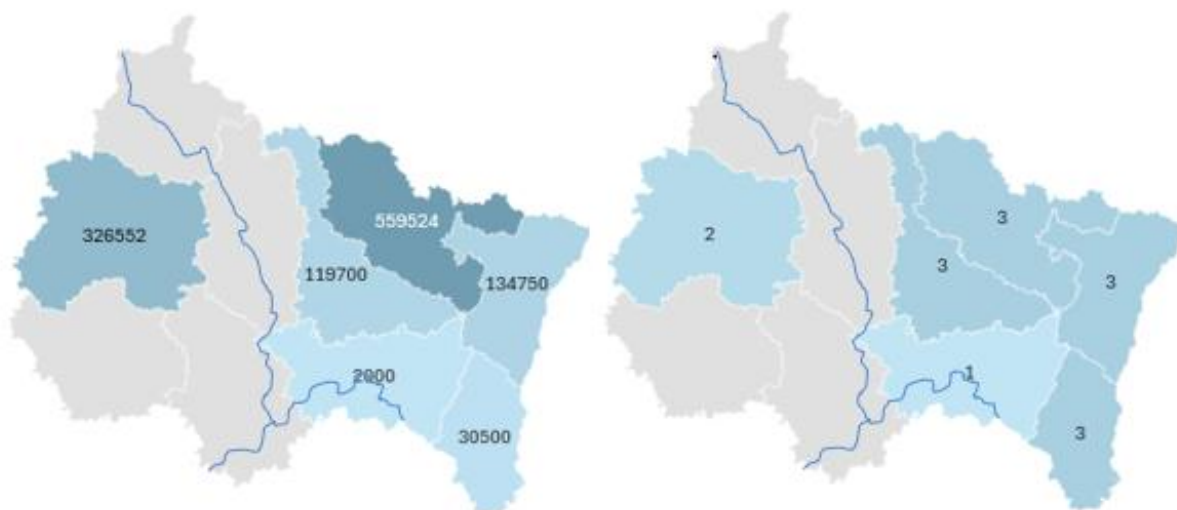

Répartition géographique des engagements des collectivités (hors région) en 2024 en montant total par département (à gauche) et par nombre de collectivités (à droite).



Une diversité de collectivités est engagée. Les syndicats sont les contributeurs majeurs avec 49% des engagements des collectivités en 2024 suivi par une communauté urbaine et les métropoles. Ces trois types de collectivités représentent 88% des engagements de l'année pour 50% des contributeurs.

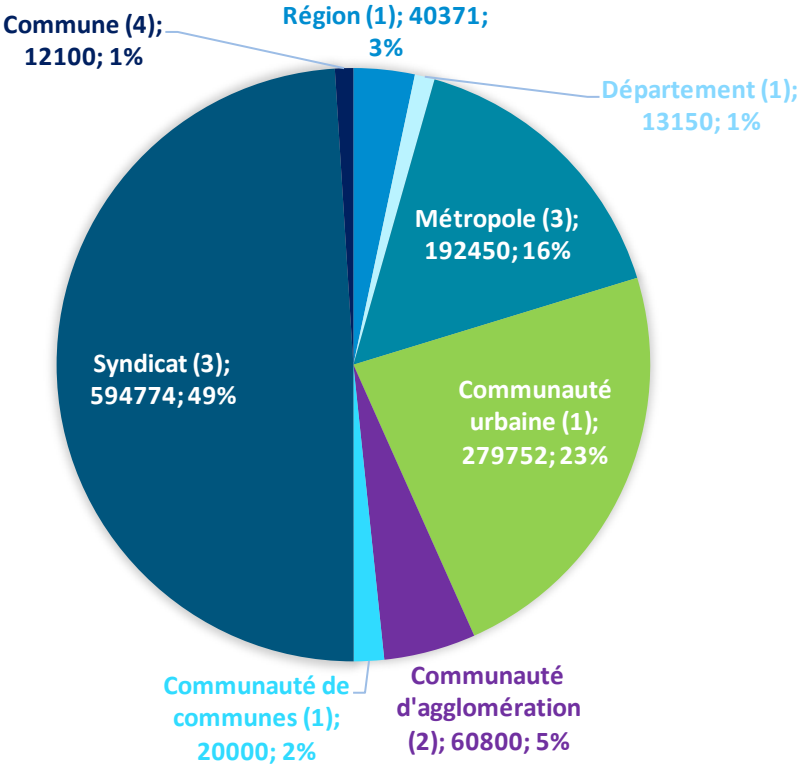

Bilan sur le 11ème programme des agences de l'eau

Sur le bassin Rhin-Meuse, sur la période 2019-2024 hors contribution de la région Grand Est et du département de la Meuse, 11 711 114 € ont été engagé pour des projets de coopération et solidarité internationale Eau et Assainissement dont 3 149 070 € par les collectivités et leurs regroupements (27%). Sur cette période, des engagements ont été pris par les agences Seine-Normandie, Rhône-Méditerranée Corse ou encore Loire-Bretagne en cofinancement de projets portés par des acteurs de la région Grand Est, toutefois, les données transmises ne permettent pas de dissocier simplement les engagements par région.

Les engagements des collectivités ont augmenté de manière graduelle et ont presque doublé entre l'année 2019 et 2024 alors que le nombre de collectivités contributrices a chuté sur cette dernière année. On note toutefois une forte disparité entre les engagements des collectivités notamment au travers l'engagement de la communauté d'agglomération du Grand Reims et les syndicats SEAFF/SFL, faisant partie des 25 principaux contributeurs nationaux sur ces dernières années et apportant 51% des engagements régionaux.

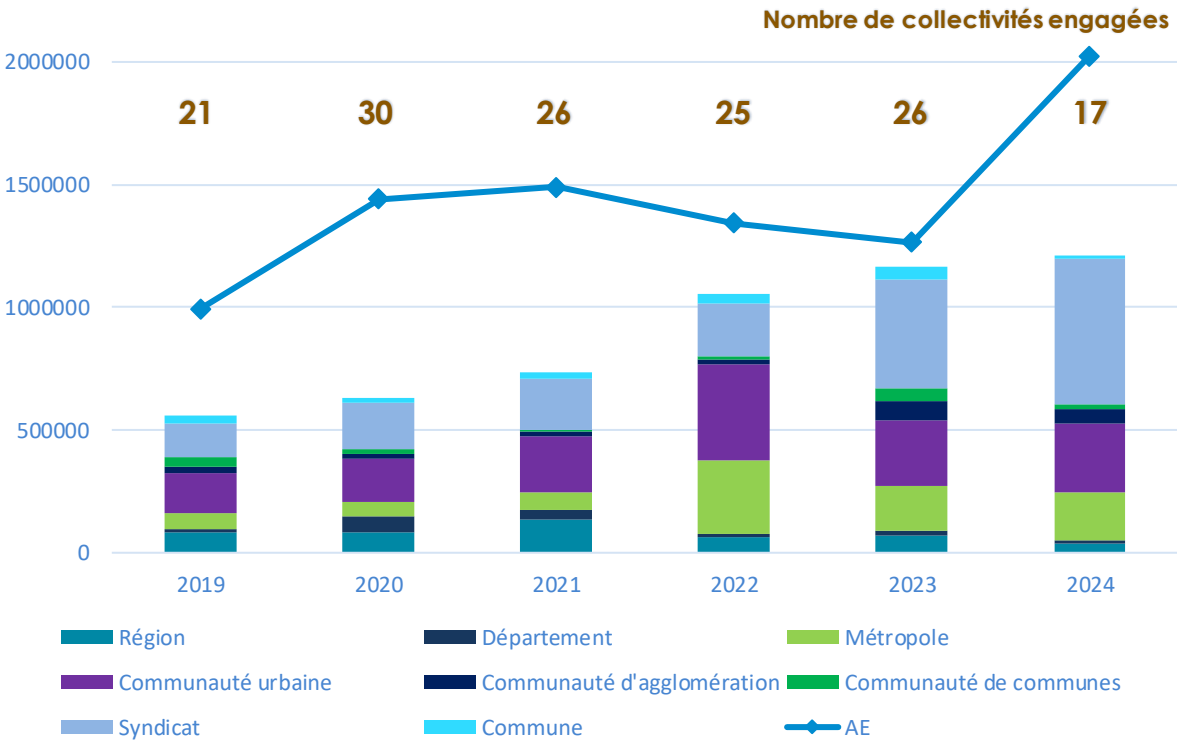

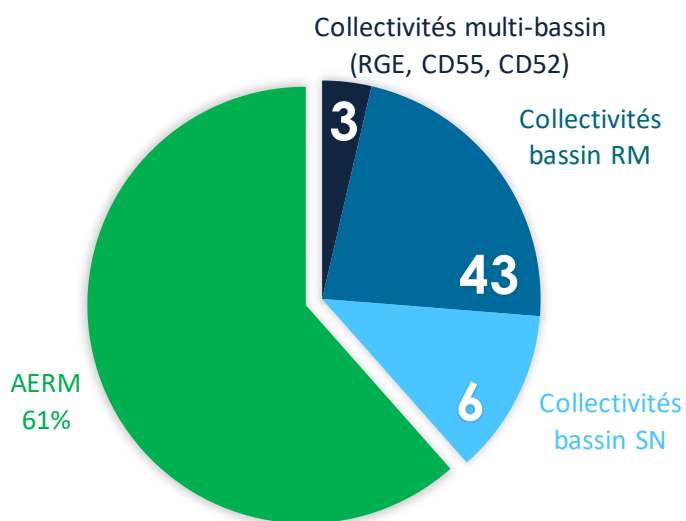

| | 2019 | 2020 | 2021 | 2022 | 2023 | 2024 | 2019-2024 |
|---|------------------|------------------|------------------|------------------|------------------|------------------|------------------------------|
| Total général | 1 555 108 | 2 075 286 | 2 224 604 | 2 396 816 | 2 429 013 | 3 237 583 | 13 918 410 |
| Agence de l'Eau Rhin-Meuse | 995 054 | 1 441 970 | 1 491 480 | 1 344 001 | 1 265 353 | 2 024 186 | 8 562 044 |
| Total Collectivités | 560 054 | 633 316 | 733 124 | 1 052 815 | 1 163 660 | 1 213 397 | 5 356 366 |
| Collectivités multi-bassin | 84 953 | 101 077 | 148 270 | 64 625 | 67 259 | 40 371 | 506 555 |
| Total contribution collectivités et EPCI sur bassin Rhin-Meuse | 290 231 | 341 705 | 331 646 | 566 727 | 772 287 | 846 474 | 3 149 070 |
| Nombre de collectivités et EPCI contributrices RM | 16 | 22 | 20 | 20 | 21 | 13 | 43 collectivités différentes |
| Contribution moyenne par collectivités et EPCI sur bassin RM | 22 070 | 18 360 | 22 139 | 30 064 | 38 161 | 63 346 | |
| Taux de contribution des collectivités et EPCI sur bassin RM | 23% | 19% | 18% | 30% | 38% | 29% | 27% |
| Total contribution collectivités et EPCI sur bassin Seine-Normandie | 184 870 | 190 534 | 253 208 | 421 463 | 324 114 | 326 552 | 1 700 741 |
| Nombre de collectivités et EPCI contributrices SN | 3 | 4 | 3 | 3 | 3 | 2 | 6 collectivités différentes |
| Contribution moyenne par collectivités et EPCI sur bassin SN | 61 623 | 47 634 | 84 403 | 140 488 | 108 038 | 163 276 | |



Contribution financière des collectivités de la région Grand Est et de l'AERM sur la période 2019-2024

| | 2019 | 2020 | 2021 | 2022 | 2023 | 2024 | Total général | Commentaires |
|---|---------|-----------|-----------|-----------|-----------|-----------|---------------|---|
| Conseil Régional Grand Est | 84 953 | 80 577 | 133 270 | 64 625 | 67 259 | 40 371 | 471 055 | Financement de projets d'ASI du Grand Est |
| Conseil Départemental de la Meuse | | 15 000 | 15 000 | | | | 30 000 | Fonds Eau, disparu suite aux élections départementales |
| Conseil Départemental de la Haute Marne | | 5 500 | | | | | 5 500 | Appui ASI |
| Bassin Rhin-Meuse | | | | | | | | |
| Agence de l'Eau Rhin-Meuse | 995 054 | 1 441 970 | 1 491 480 | 1 344 001 | 1 265 353 | 2 024 186 | 8 562 044 | |
| Syndicat Eau et Assainissement de Fontoy - Vallée de la Fensch et Syndicat Mixte Production Eau Fensch Lorraine | 77 860 | 145 190 | 138 857 | 126 151 | 367 138 | 503 624 | 1 358 820 | Coopération décentralisée avec la province de Binh Dinh (Vietnam) |
| Métropole du Grand Nancy | 15 000 | 59 300 | 67 000 | 134 597 | 33 739 | 86 550 | 396 186 | Coopérations avec Farafangana (Madagascar) (jusqu'en 2021) et Gorée (Sénégal) + fonds Eau de la métropole |
| Syndicat des Eaux et de l'Assainissement Alsace-Moselle | 31 000 | 34 050 | 50 000 | 41 500 | 55 000 | 79 150 | 290 700 | Coopérations avec SYCOMI et SYNCOLEK (Cameroun) et TSA (Cambodge) + soutien aux associations |
| Strasbourg Eurométropole | 45 000 | 1 000 | | 62 730 | 53 000 | 53 000 | 214 730 | Fonds Eau (50 000€/an) depuis 2022 et coopération décentralisée via Gescod |
| Eurométropole de Metz | | | | 99 600 | 100 000 | 52 900 | 252 500 | Coopération avec Région de Nouakchott (Mauritanie) |
| Communauté de Communes Terres Toulaises | 39 948 | 13 578 | | | 46 498 | 20 000 | 120 024 | Coopération avec Oukout (Sénégal) via OMCI |
| Saint-Louis Agglomération | | | 3 000 | | | 14 000 | 17 000 | Coopération décentralisée à Ambato-Boeny et Ambesisika (Madagascar) via Gescod |



| | | | | | | | | |
|---|--------|--------|--------|--------|--------|--------|---------|--|
| Conseil Départemental de la Meurthe et Moselle | 14 000 | 38 023 | 22 922 | 15 142 | 20 198 | 13 150 | 123 435 | Financement de projets d'ASI du département 54 |
| Syndicat intercommunal d'eau potable Ensisheim-Bollwiller et Environs | 6 000 | 6 000 | | | 7 000 | 12 000 | 31 000 | Soutien au projet de coopération décentralisée Marckolsheim/Maevatanana puis OPCI Volamena (Madagascar) via Gescod |
| Ville de Saint Louis | | 3 500 | 3 500 | 3 500 | 6 500 | 4 500 | 21 500 | Coopération Ambatoboeny Ambesisika Madagascar) via Gescod |
| Mairie de Lorry lès Metz | | | | | 4 000 | 3 000 | 7 000 | Coopération décentralisée avec Kpomé (Togo) via Aménoudji |
| Ville de Strasbourg | | | 4 000 | 1 150 | 3 800 | 2 600 | 11 550 | Financement de projets d'ASI de la Ville |
| Mairie de Fraize | | | 2 000 | 2 000 | 2 000 | 2 000 | 8 000 | Coopération décentralisée avec Boundoukou (Côte d'Ivoire) |
| Ville de Mulhouse | 22 000 | 10 400 | 10 000 | 10 100 | | | 52 500 | Coopération avec Mahajanga (Madagascar) via Gescod Compétence EA transférée à l'agglomération en 2023 |
| Syndicat intercommunal des eaux de Gravelotte et de la vallée de l'Orne | 700 | 1 000 | 15 000 | 15 000 | 15 000 | | 46 700 | Appuis aux ASI Mil'Ecole, Aménoudji, Solidarité Pissila |
| Ville de Commercy | 5 238 | | | 15 000 | 15 000 | | 35 238 | Coopération avec Ronkh (Sénégal) via OMCI |
| HAGANIS | | 1 044 | 1 044 | 32 242 | | | 34 330 | Contribution ASI puis EMM |
| Syndicat des Eaux Cœur Toulousain | 22 948 | | | | | | 22 948 | Dissout en 2020 et compétences transmises à CC Terres Toulousaines |
| Communauté d'Agglomération de Colmar | 5 000 | 8 000 | | | 6 300 | | 19 300 | Soutien TDH-AL68 puis projet GIRIN coopération avec Limbé (Cameroun) via Gescod |
| Communauté de communes du canton d'Erstein | | 1 500 | 3 050 | 3 050 | 9 109 | | 16 709 | Différents appuis à des coopérations Madagascar et Cameroun via Gescod |
| Conseil Départemental du Haut-Rhin | 324 | 10 000 | | | | | 10 324 | Coopération Yanfolila puis dissolution pour CeA |
| Mulhouse Alsace Agglomération | | | | | 10 000 | | 10 000 | Récupération de la compétence, appui projet Mahajanga (Madagascar) de la Ville via Gescod |



| | | | | | | | Volonté de développer son propre partenariat à partir de 2024 |
|--|-------|-------|-------|-------|-------|--|--|
| Mairie de Marckolsheim | | | | | 9 205 | | 9 205 Appui projet triennal OPCI Volamena (Madagascar) via Gescod |
| Mairie d'Aiglemont | 4 000 | | 2 323 | | | | 6 323 Appui coopération Aiglemont Bohicon |
| Ville de Colmar | | | | | 6 300 | | 6 300 projet GIRIN coopération avec Limbé (Cameroun) avec Gescod |
| Collectivité Européenne d'Alsace | | | 6 000 | | | | 6 000 Coopération décentralisée avec Yanfolita (Mali) via Gescod – arrêt des appuis financiers des Agences et de l'état vers le Mali |
| Mairie de Nancy | | 2 700 | | | | | 2 700 |
| Mairie de Sierentz | | | | 2 465 | | | 2 465 |
| Mairie de Riedisheim | | | | | 2 000 | | 2 000 |
| Ville d'Erstein | | 1 600 | | | | | 1 600 |
| Mairie d'Euvezin | | | 500 | 500 | 500 | | 1 500 Appui à Interaide |
| Communauté de communes de Sélestat | | 1 250 | | | | | 1 250 |
| Syndicat des Eaux de la Région Messine | | 1 120 | | | | | 1 120 |
| Commune de Molsheim | | 1 000 | | | | | 1 000 |
| Mairie de Breitenbach | | | 500 | 500 | | | 1 000 Clés en main via Gescod |
| Mairie de Maisongoutte | | | 500 | 500 | | | 1 000 Clés en main via Gescod |
| Mairie de Ranrupt | | | 500 | 500 | | | 1 000 Clés en main via Gescod |
| Mairie de Saint Martin | | | 500 | 500 | | | 1 000 Clés en main via Gescod |
| Mairie de Sainte Marie aux Mines | 1 000 | | | | | | 1 000 |
| Mairie de Loisy | | 450 | 450 | | | | 900 |
| Communautés de communes Moselle et Madon | | 500 | | | | | 500 |
| EPTB Meurthe Madon | | 500 | | | | | 500 |
| Mairie d'Orbey | 213 | | | | | | 213 |



| Bassin Seine-Normandie | | | | | | | | |
|--|---------|---------|---------|---------|---------|---------|-----------|--|
| Communauté Urbaine du Grand Reims | 166 870 | 171 034 | 231 945 | 394 050 | 264 114 | 279 752 | 1 228 013 | Coopération décentralisée avec Burkina |
| Communauté d'Agglomération Bar le Duc Sud Meuse | 17 000 | 17 000 | 17 000 | 17 000 | 17 000 | - | 85 000 | Fonds Eau - appui financier à Niger Ma Zaada |
| Communauté d'Agglomération d'Eprenay, Coteaux et Plaine de Champagne | | | | | 43 000 | 46 800 | 43 000 | Engagement OPCI Volamena via Gescod |
| Communauté de Communes de la Grande Vallée de la Marne | | | 4 263 | 10 413 | | | 14 676 | 1% mobilisé pour coopération Aÿ-Lena (non aboutit) |
| Ville de Tronville-en-Barrois | 1 000 | 1 000 | | | | | 2 000 | Appui Niger Ma Zaada |
| Ville de Bar le Duc | | 1 500 | | | | | 1 500 | Appui Niger Ma Zaada |